

Številka 4, julij 2009



## Veliko pakiranje

Trgovska dejavnost Skupine Era sega v sam začetek njenega nastanka; čas, ko se je trgovina razvijala kot primarno področje njene usmerjenosti. Danes trgovska dejavnost poteka pod okriljem družbe Era Good, ki se s svojimi poslovnimi enotami Goodcenter želi pozicionirati kot ponudnik najbolj kakovostnih prehrambnih izdelkov po najugodnejših cenah in profesionalnim partnerjem tako zagotoviti celostno oskrbo na enem mestu.

Svojo ponudbo usmerjajo predvsem v zadovoljevanje profesionalnih kupcev, ki so javni razpisi (bolnice, šole, zapori, ipd.), gostinci, hotelirji, trgovci, podjetniki, organizatorji prireditev, interesna združenja ter ostali pravni subjekti. Svoj osrednji cilj, da bi v prihodnje postali eden najpomembnejših oskrbovalcev teh sektorjev v Sloveniji in na tujih trgih, želijo doseči z uspešno načrtovano širitvijo prodajne mreže in ponudbe, predvsem na področju lastne blagovne znamke Good, zastopniških programov (Budweiser Budvar, Madeta, idr.), svežega programa (sadja in zelenjave) ter kakovostnega slovenskega zorjenega mesa. Obstoječim Goodcentrom (Ajdovščina, Celje, Murska Sobota, Ravne na Koroškem, Šenčur) se bodo tako kmalu pridružile še nove lokacije s sodobnimi središči (Slovenj Gradec, Ljubljana, Lesce, Novo mesto, Obala).

Skrben izbor najkakovostnejših slovenskih proizvajalcev in številnih priznanih tujih zastopniških programov odlikuje njihova bogata ponudba. Širok asortima dopolnjujejo in nenehno izboljšujejo tudi z lastno blagovno znamko Good, ki zajema različne skupine izdelkov s področja prehrane in

blaga dnevne potrošnje (npr. vložnine, kompoti, čaji, začimbe, mesni izdelki, osvežilne pijače, sladki program).

Z mesecem majem so v Goodcentrih sprejeli »veliko« odločitev. Odprli so vrata  **dodatni akcijski ponudbi Velika pakiranja**. Z njo želijo profesionalne kupce v treh preprostih korakih celostno oskrbeti in jim ob nakupu velikih pakiranj zagotoviti kar najugodnejše cene.

Vse kar morate storiti za najugodnejšo oskrbo je, da obiščete njihov najbližji center, izberete svoj veliki paket in tako prihranite.

## Delegacija Kmetijsko gozdarske zbornice Slovenije na obisku v Skopju



**Velenje, Skopje 18. 6. 2009** - Delegacija Kmetijsko gozdarske zbornice Slovenije je bila na tridnevnom obisku v Republiki Makedoniji.

**Na povabilo Skupine ERA, je slovensko delegacijo vodil gospod Ciril Smrkolj, predsednik Kmetijsko gozdarske zbornice Slovenije.**

**Namen obiska je vzpostavitev sodelovanja na regionalni ravni na področju kmetijstva, proizvodnje hrane in razvoja podeželja.** Slovenske izkušnje bodo pomagale Republiki Makedoniji pri realizaciji projektov za hitrejši razvoj gospodarstva, in večjih možnosti hitrejšega izkoriščanja sredstev evropskih skladov (IPARD). V okviru regionalnega sodelovanja bo slovenska zbornica izobraževala strokovnjake in kmete za pravilno vlaganje vlog in črpanje sredstev evropskih skladov. Koordinacijo in organizacijo dela bo v Makedoniji prevzela Skupina ERA.

Na Skopskem sejmu bo ustanovljen center, ki bo pristojen za regionalni razvoj kmetijstva, živilske industrije in podeželskega sektorja. V centru bo potekala koordinacija delovanja s strokovnjaki in eksperti s teh področji dela. Po mnenju slovenske zbornice za kmetijstvo in gozdarstvo ima Republika Makedonija pogoje za razvoj kmetijstva in podeželja, pri čemer so zelo pomembne njene primerjalne prednosti in dolgoletna tradicija. Slovenske pozitivne izkušnje lahko koristijo tudi za razvoj podeželskega turizma v Makedoniji.

V preteklih treh dneh je bilo opravljenih več razgovorov, med njimi tudi z Ministrom za kmetijstvo in gozdarstvo Republike Makedonije, Acom Spasenoskim, z veleposlanikom Republike Slovenije v Republiki Makedoniji, Alainom Brianom Bergantom, z direktorjem Agencije za finančno podporo kmetijstva in podeželskega razvoja, Tonijem Dimovskim ter s predsednikom Federacije kmetov Republike Makedonije, Gjokom Danailovim. Delegacija Zbornice za kmetijstvo in gozdarstvo Republike Slovenije je opravila tudi srečanje s predsednikom regionalne gospodarske zbornice Leskovca iz Republike Srbije, Goranom Jovičem. Med Skupino ERA in regionalno gospodarsko zbornico je bil nedavno podpisan tudi dogovor o sodelovanju.

Vse aktivnosti v zvezi z realizacijo tega sodelovanja na regionalni ravni, se bodo koordinirale in izvajale preko Skupine ERA s sedežem v Skopju in njeno hčerinsko firmo ERA Agrina. Na prihodnjem kmetijskem sejmu v Gornji Radgoni bodo prisotni makedonski kmeti, člani kmetijskega združenja. Dogovorjeno je, da se regija predstavi na mednarodnem Sejmu za široko potrošnjo, ki bo septembra na Skopskem sejmu s posebnim poudarkom na agro sektorju.

Delegacija Kmetijsko gozdarske zbornice Slovenije ocenjuje, da je bil tridnevni obisk zelo uspešen.

## Era postaja most povezovanja gospodarstva v širši regiji

Družba Era d. d. s svojimi razvojnimi projekti povezuje čedalje več partnerjev, ki vidijo priložnost v delovanju na trgih JV Evrope.

Skopski saem, katerega lastnik je Era, postaja stičišče znanja in razvojnih ciljev mnogih uveljavljenih družb in združenj, meddržavnih srečanj, kulturnih prireditev in znanstvenih simpozijev v tem delu Evrope.

**V juniju je bil podpisan dogovor o sodelovanju z Regionalno gospodarsko zbornico iz Leskovca,** ki pokriva področje Južne Srbije s pol milijona prebivalcev in več kot 20.000 podjetij. Bistvo dogovora je vzpostavljanje neposrednega sodelovanja, izmenjava znanj in izkušenj ter spodbujanje sodelovanja med srbskimi, makedonskimi in slovenskimi podjetji.

*»Nekateri govorijo, da smo slabo razviti. Jaz trdim, da nismo dovolj izkoriščeni. V izredno hitrem času, mesecu in pol, smo našli skupen jezik s Skupino Era in pričakujem, da bo sodelovanje doprineslo k ekonomski uspešnosti obeh držav«,* je rekel Goran Jović, predsednik Regionalne gospodarske zbornice Leskovac. Guido Omladič, predsednik Skupine Era je poudaril, da se s podpisom tega dogovora razširja sodelovanje med večimi državami.

Priložnosti za poslovno sodelovanje je zlasti veliko na področjih energetike, IT in kmetijstva oz. pridelave in predelave varne hrane, ki so tudi med prioriteta razvojnih projektov Ere oz. Skopskega saema.



Guido Omladič, Goran Jović, Ciril Smrkolj

## Sodelovanje Skupine Era na konferenci EnRe v Velenju

V Velenju je od 1. do 3. julija 2009 potekala konferenca EnRe, ki jo je organizirala Fakulteta za energetiko Velenje. Na konferenci se bo predstavila Skupina Era in Eko energetika.

ekoenergetika



Čuti Zemljo. Živi Zemljo.

Vse javnejše opazovanje o številnih spremembah okolja, družbo Eko Energetika vodi k iskanju alternativnih virov energije in inovativnih tehnologij. V Skupini Era tako doma kot v tujini uspešno povezuje strokovna projekta učinkovitega ravnanja z energijo in naravnih obsežnih rešitev.

Zivite z nami zeleno prihodnost.



## Storitve podpornega okolja omogočajo večjo osredotočenost podjetij na ključne izzive

V zadnjih letih smo v Sloveniji in tudi sosednjih državah priča intenzivnim procesom izgradnje podpornega okolja za podjetništvo, ki sledi dobrim svetovnim praksam razvitejših držav, v katerih so različni elementi podpornega okolja za podjetništvo že dodobra razviti. Slovenija si namreč prizadeva vzpostaviti močnejše in trajnejše temelje za gospodarsko rast ter ustvarjanje novih in boljših delovnih mest. S tem sledi programskim usmeritvam evropske komisije, ki poudarja pomen izvajanja ukrepov za spodbujanje rasti in

konkurenčnosti gospodarstva ter oblikovanje poslovnega okolja v Evropi, ki bo privlačnejše za naložbe, delo in ustvarjalnost.

Podjetja se soočajo z vse hitrejšim spreminjanjem pogojev delovanja na trgu, ki so jih intenzivni procesi globalizacije in tehnološkega napredka še okrepili. Za uspešno delovanje podjetij v tako turbulentnem poslovnem okolju je še posebej pomembno, da si podjetja zmorejo izgraditi določene konkurenčne prednosti, ki jim omogočajo uspeh. Izgradnja konkurenčnih prednosti in njihovo ohranjanje je zelo zahtevna naloga, ki od podjetja zahteva veliko inovativnosti, energije, kapitala in časa. Zato je za podjetja priporočljivo, da temeljito razmislijo, katere so njihove ključne aktivnosti, ki jih morajo nujno izvajati sama in katere lahko prepustijo zunanjim izvajalcem. Podjetja namreč lahko uporabijo zunanje izvajalce kot orodje za doseganje učinkovitosti in uspešnosti, saj jim omogočajo dostop do specializiranih znanj in izkušenj ter predvsem omogočajo njihovo osredotočenje na ključne izzive.

V času krize je še toliko bolj pomembno, da se podjetja usmerijo predvsem na razvoj izdelkov in storitev, na skrb za ključne kupce in se sama ne ukvarjajo z vzpostavljanjem vseh segmentov poslovnega procesa. Podjetja morajo tako skrbeti predvsem za razvoj produktov, blagovnih znamk in obvladovanje prodajnih poti in tiste ključne aktivnosti, ki resnično predstavljajo ključne dejavnike za uspeh podjetja na trgu.

Slovensko podporno okolje lahko podjetnikom ponudi rešitve na področju zagotavljanja prostorske infrastrukture za njihovo delovanje, zlasti v obliki inkubatorjev za nova podjetja, tehnoloških ali znanstvenih parkov za razvojno raziskovalno dejavnost in tesnejše sodelovanje akademske in podjetniške sfere, ponudbe lokacij v podjetniških conah za domače in tuje investitorje ter ponudbe za strateško sodelovanje gospodarskih družb, ki so pripravljena s podjetji deliti svoje strateške povezave in resurse. Prav tako pa se vse uspešneje razvijajo tudi druge oblike podpore, ki podjetnikom nudijo koristne informacije, podjetniško svetovanje in usposabljanja ter druge oblike strokovne podpore. Ne smemo pa pozabiti tudi na vedno bolj razvit sektor financiranja podjetij s strani različnih formalnih in neformalnih investorjev ter vse obsežnejše ponudbe nepovratnih virov financiranja s strani države. S tem se tudi v Sloveniji ustvarjajo vedno boljši pogoji za spodbujanje razvojnega potenciala novih in obstoječih podjetij, kjer se odpravljanje administrativnih omejitev povezuje z dostopom do finančnih sredstev in zagotavljanjem drugih dejavnikov rasti, kot so dostop do novih trgov, vključno s procesom internacionalizacije poslovanja MSP, znanje in tehnologija ter intenzivno povezovanje in sodelovanje podjetij v mrežah, grozdih, tehnoloških platformah in

drugih oblikah doseganja sinergijskih učinkov. Koncepti razvoja vseh teh oblik podpornega okolja zahtevajo povezovanje javnih in privatnih pobud ter uvajanje sodobnih oblik upravljanja podpornih organizacij, kar se v Sloveniji tudi že vse uspešneje prakticira.

V času gospodarske krize je za podjetja še toliko pomembneje, da izkoristijo vse priložnosti, ki jim jih ponujajo različne organizacije podpornega okolja. To jim tudi omogoča, da se osredotočajo le na ključne razvojne izzive podjetja in izkoristijo priložnosti, ki jih s seboj prinaša vsaka kriza.

**Mag. Matej Rus**, Ekonomsko-poslovna fakulteta Maribor in Tovarna podjetjov  
**Andrej Kos**, Inceptum in ERA MBC

## Kožna znamenja

Prišel je čas počitnic in za večino od nas obisk obmorskih in nadvišinskih krajev. Tudi za letos vremenoslovci napovedujejo vroče poletje, zato ni dvoma, da bomo svoje možgančke dali na pašo in ob tem pozabili na peklenski stvor, ki ne pripomore le k lepšemu tenu, ampak tudi k nevarnosti kožnega melanoma. Zato bodite pri krajšem in daljšem izpostavljanju sončnemu sevanju previdni, saj si koža zapomni vse naše pregrehe in jih tudi čez leta kaznuje, z najhujšo obliko, razvojem rakastih znamenj. Melanom se v tretjini primerov razvije iz že obstoječega znamenja, zato se ljudje po nasvetu zdravnika pogosto preventivno odločijo za odstranjevanje sumljivega znamenja.

### Kako prepoznamo znake kožnega raka?

Kožni rak, še posebej v zgodnjih stadijih, ni nujno rašča nad nivojem kože, temveč se lahko pojavi v številnih oblikah, kot je kot lisa različnih barv, "pega", ranica, zatrdlina, itd. Zato ne smemo prezreti nikakršne na novo zrasle ali že obstoječe spremembe oz. znamenja na koži, ki se kakorkoli spreminja. Še posebej bodimo pozorni na vsako spremembo velikosti, barve, oblike ali debeline že obstoječih peg ali prirojenih znamenj in ostalih tvorb, kar je ključno za zgodnje prepoznavanje melanoma.

Metoda **ABCDE** nas opozarja na katere spremembe znamenj moramo biti pozorni:

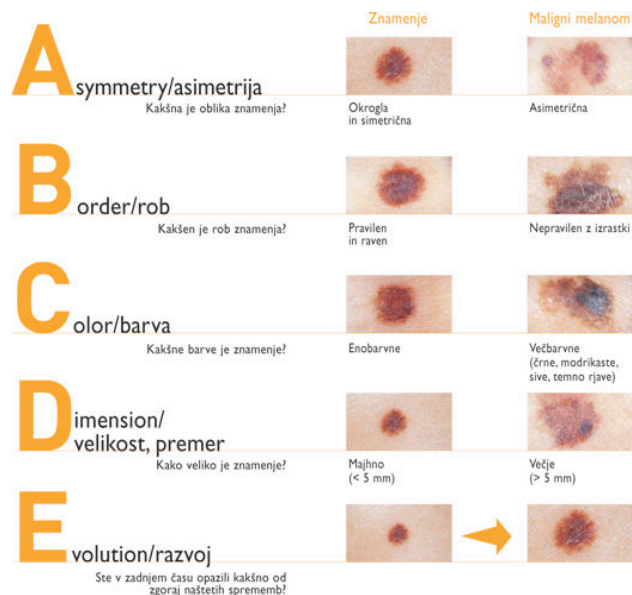

## Julij v Agrininem vrtu

Zelenjavni vrt postaja za številne družine pomemben vir oskrbe s svežimi in naravi prijazno pridelanimi vrtninami. Te predstavljajo v naši prehrani pomemben vir vitaminov, mineralov, balastnih snovi in predvsem učinkovin, ki nam pomagajo ohranjati zdravje.

Da bomo uspeli pridelati zdravo zelenjavo, moramo upoštevati nekatere naravne zakonitosti:

- dovolj širok kolobar, kar pomeni, da na istem mestu vsaj 3 do 4 leta ne smemo pridelovati iste vrtnine
- zadostna oskrba vrtnin s hranili in vlago.

V mesecu juliju nam vrt že vrača prve pridelke zgodaj spomladi sejanih vrtnin. To so predvsem solata, špinača, grah, korenček, peteršilj, bob, rdeča pesa, rukola, zgodnje kapusnice, prvi paradižnik, paprika, kumare, bučke in seveda zgodnji krompir.

Če je naš vrtiček majhen, zemljo čim bolj izrabimo, zato na gredice, kjer smo prvi pridelek že pobrali, ponovno posejemo ali presajamo vrtnine. Zemljo lahko še isti dan, ko pobere vrtnine, pripravimo za naslednjo setev.

Gredo, na kateri je rasel zgodnji krompir in je bila pred tem dobro pognojena s preperelim hlevskim gnojem, samo obdelamo in posejemo, ostale gredice pa dodatno pognojimo z organskimi ali mineralnimi gnojili.

Iz gredice najprej odstranimo vsa pleva in ostanke vrtnin, nato jo prerahljamo, vendar samo 5 cm globoko, da v zemlji ostane čim več vlage. V primeru, da je zemlja zelo suha, jo moramo pred setvijo zaliti.

Če pri poletnih setvah nimamo možnosti za namakanje, moramo posejati do 30 % več semena kot pri spomladanski setvi, da dobimo zadovoljiv pridelek, saj lahko močna sončna pripeka uniči marsikatero seme. Seme moramo tudi dobro pritisniti v zemljo, kar zagotovi enakomerno kalitev in istočasen vznik. Pred pripeko setev zaščitimo z agro kopreno. Nezasajene gredice, pa tudi prazen prostor med vrstami rastlin, dobro zastrimo s pokošeno ovenelo travo. Ta bo zadrževala vlago v zemlji, preprečevala zaskorjanje zemlje in se postopno spreminjala v koristen kompost.

Od srede junija naprej že sejemo radič, endivijo, kolerabo, repo, nizek fižol...

Priporočamo uporabo **semena Agrina**, ki nas ne morejo razočarati. Poleg **odlične kakovosti, visoke kaljivosti in pestrosti sort, so tudi cenovno najbolj ugodna**, posebno še, ko boste pozorneje primerjali količino semena v vrečkah različnih ponudnikov.

Pri **radiču** lahko izbirate med sortami Palla rossa 4, Palla rossa 5, Palla rossa 6, Mantovana, Verona a palla, Verona tardiva, Goriški, Lusia, Castelfranco, Grumolo verde in Grumolo bionda, Katalonski, Treviški ter radič štrucar sorte Pan di zucchero in Bianca di Milano.

Pri setvi **endivije** se odločamo med sortami Dečkova glava, Eskariol rumena in zelena, Full heart ter kodrolistno endivijo sort Pankalijerka in Romanesco.

V začetku julija ponovno sejemo **korenček** sorte Nantes in Flakker ter **rdečo peso** sorte Bikor, Cylindra, Egiptovska in Detroid, ki ju bomo shranili za zimo. Do konca julija sejemo na sončno mesto v vrtu sladki komarček in kitajsko zelje.

Nikakor pa ne pozabimo posejati **cvetic**. Vrtni in turški nagelj, ivanjščice, zajčki, okrasno zelje, mak, volčji bob, spominčica, raznobarvne mačehe,... nam bodo sprostili pogled, umirile misli in poplačale ves trud, ko bomo stopili v naš - Agrinin vrt.

Majda Sirše, Era Koplaz



## Letovanje

Razpisano je bilo letovanje v Erinih počitniških objektih:

LOKACIJA	CENA zaposleni in upokojeenci /na dan za apartma/	CENA OSTALI (na dan za apartma/
UMAG 2. apartmaja: Špina I, Špina II	28,00 €	42,00 €
PELEGRIN	19,00 €	30,00 €
PAG – Gajac 3 apartmaji: A1/11, 15/1, 12/32	28,00 €	42,00 €
VR SAR	15,00 €	25,00 €
SAVUDRIJA	19,00 €	28,00 €
TERME PTUJ	23,00 €	30,00 €
TERME OLIMIA	23,00 €	30,00 €
ROGLA 2 apartmaja: Grega in Tina	23,00 €	30,00 €
ROGLA 1 apartma: Gaber	19,00 €	28,00 €

### V terminih:

- |                    |                    |
|--------------------|--------------------|
| 1. 10. 6. - 20. 6. | 6. 30. 7. - 9. 8.  |
| 2. 20. 6. - 30. 6. | 7. 9. 8. - 19. 8.  |
| 3. 30. 6. - 10. 7. | 8. 19. 8. - 29. 8. |
| 4. 10. 7. - 20. 7. | 9. 29. 8. - 8. 9.  |
| 5. 20. 7. - 30. 7. | 10. 8. 9. - 18. 9. |

Dodatno je razpisana možnost letovanja v SAVUDRIJI.

Erine počitniške kapacitet lahko koristijo zaposleni, upokojeenci Ere in tudi drugi zainteresirani.

Za rezervacijo in informacije pokličite Matejo Meh 03/620 3 283.